



Organizzazione

- 3** Aspetti generali
- 5** Modello organizzativo
- 6** Organizzazione Uffici e modalità di rapporto con l'utenza
- 7** Reti e Convenzioni attivate
- 12** Piano di formazione del personale docente
- 14** Piano di formazione del personale ATA



Aspetti generali

Organizzazione Scolastica

Le scuole dell' ISTITUTO delle SUORE DELL'IMMACOLATA presenti ed operanti in GENOVA fin dal 1876, sono attente alle esigenze del contesto culturale, sociale ed economico della realtà locale.



IDENTITA' DELL'ISTITUTO

La nostra scuola persegue le finalità culturali espresse dalla costituzione italiana (cfr. art. 3 – 33 – 34) e valorizza l'identità propria della scuola cattolica. Infatti, il "suo elemento caratteristico è di dar vita ad un ambiente comunitario scolastico permeato dello spirito evangelico di libertà e carità".

(Gravissimum educationis n. 8). Tale ambiente, secondo lo stile pedagogico di DON AGOSTINO ROSCELLI, viene favorito da un rapporto educativo fatto di pensiero ma soprattutto di vita: Cordialità aperta a tutti, dignità riconosciuta a ciascuno, reale attenzione rivolta al singolo, uno per uno, e alla collettività, un farsi incontro all'altro con semplicità e umiltà.(cfr. "Un' opzione per l'uomo nella Genova dell'ottocento")



Organizzazione Istituto



STRUTTURE, RISORSE E SERVIZI AMMINISTRATIVI

La scuola è a disposizione dell'utenza per informazioni e per ogni altro servizio amministrativo che si impegna ad espletare con puntualità. L'Istituto è dotato di ufficio di presidenza, segreteria generale e specifica della scuola Primaria e Secondaria di I° Grado nonché di un attivo servizio d'informazione. La scuola si impegna a mantenere un ambiente pulito, accogliente, sicuro, che sia consono alle normative più recenti.



Modello organizzativo

PERIODO DIDATTICO: Quadrimestri

Approfondimento

Organigramma Istituto

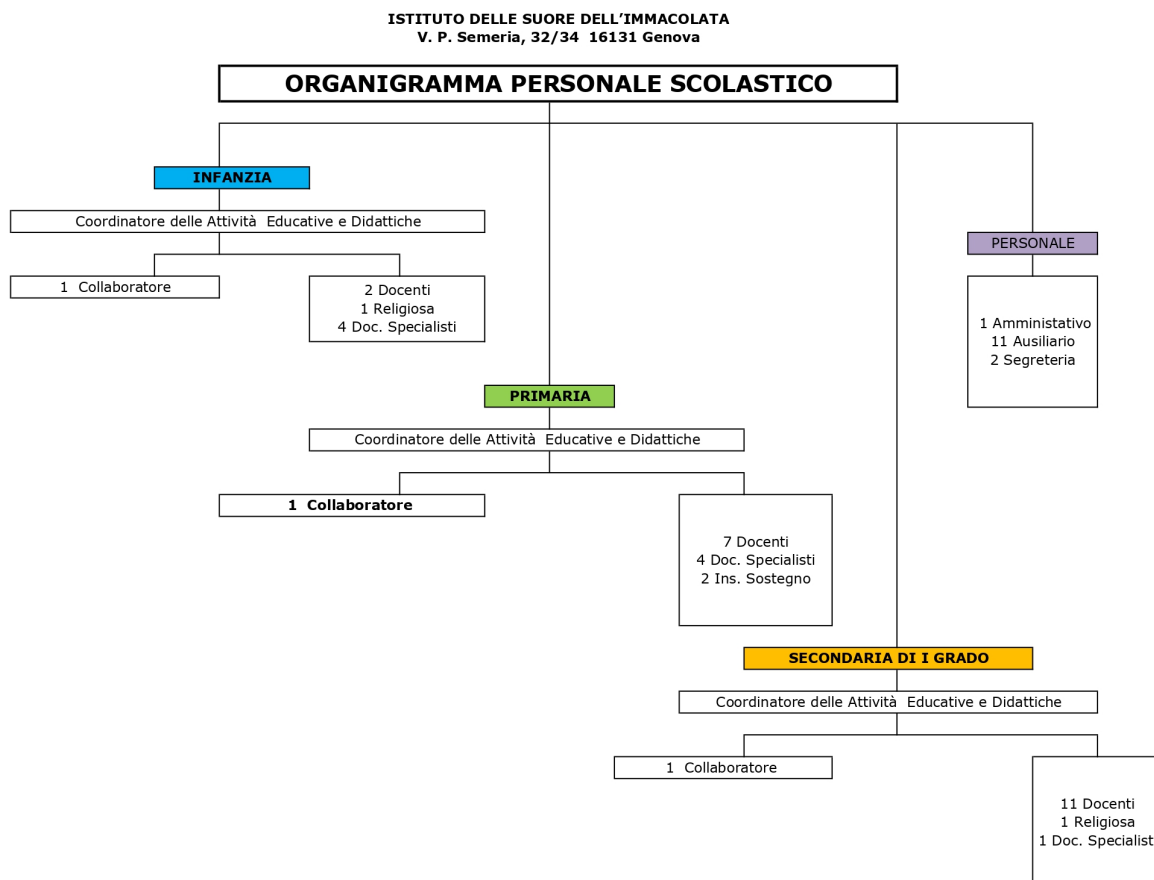



Organizzazione

Organizzazione Uffici e modalità di rapporto con l'utenza

PTOF 2022 - 2025

Organizzazione Uffici e modalità di rapporto con l'utenza

Organizzazione uffici amministrativi



Reti e Convenzioni attivate

Denominazione della rete: AGIDAE

Azioni realizzate/da realizzare

- Formazione del personale

Soggetti Coinvolti

- Università
- Soggetti privati (banche, fondazioni, aziende private, ecc.)
- Altre associazioni o cooperative (culturali, di volontariato, di genitori, di categoria, religiose, ecc.)

Ruolo assunto dalla scuola
nella rete:

Partner rete di scopo

Approfondimento:

L'AGIDAE – Associazione Gestori Istituti Dipendenti dall'Autorità Ecclesiastica-fondata nel 1960, è un'associazione di Istituti che svolgono attività apostoliche rilevanti anche per l'ordinamento dello Stato che, per il loro funzionamento, si avvalgono della collaborazione di personale dipendente.

L'Associazione ha per scopo:

1. di promuovere nel sociale e presso gli Istituti associati coscienza dei valori sociali e civili ed i comportamenti propri di una sana gestione;
2. di rappresentare il settore datorile nei rapporti con le Istituzioni ed amministrazioni, con le organizzazioni economiche, politiche e sindacali;
3. di concorrere a promuovere con le Istituzioni affini e similari, quando richiesto, spirito e forme di collaborazione, fatti salvi l'autonomia e gli interessi dei singoli componenti;



4. di stimolare e favorire, con iniziative opportune, la formazione continua dei gestori e dei dipendenti

L'AGIDAE svolge le seguenti funzioni:

1. tutela gli associati sul piano economico e sindacale, stipulando accordi di carattere generale e contratti nazionali;
2. organizza direttamente o indirettamente ricerche e studi, dibattiti e convegni su temi giuridici, economici, previdenziali e sociali e cura pubblicazioni;
3. assume iniziative atte a potenziare la solidarietà tra gli Istituti associati ed intensificare la collaborazione;
4. provvede all'informazione e alla consulenza a favore degli associati sui problemi gestionali; 5. promuove attività di aggiornamento e formazione anche attraverso la Fondazione AGIDAE LABOR, ente di formazione accreditato presso il Ministero del Lavoro ed il Ministero della Pubblica Istruzione; 6. sostiene e finanzia, mediante il FOND.E.R. (Fondo Enti Religiosi) – Fondo Paritetico Interprofessionale Nazionale per la Formazione Continua -, la formazione e l'aggiornamento dei dipendenti e dei religiosi degli Istituti associati.

L'AGIDAE stipula:

* il Contratto Collettivo Nazionale di Lavoro CCNL del settore scuola con i seguenti sindacati

nazionali:

- FLC - CGL
- CISL SCUOLA
- UIL SCUOLA
- SNAL CONFESAL
- SINASCA



Denominazione della rete: FIDAE

Azioni realizzate/da realizzare

- Formazione del personale

Risorse condivise

- Risorse professionali

Soggetti Coinvolti

- Altre scuole
- Università
- Soggetti privati (banche, fondazioni, aziende private, ecc.)
- Altre associazioni o cooperative (culturali, di volontariato, di genitori, di categoria, religiose, ecc.)

Ruolo assunto dalla scuola
nella rete:

Partner rete di scopo

Approfondimento:

La FIDAE è una federazione di Scuole Cattoliche primarie e secondarie, dipendenti o riconosciute dalla Autorità ecclesiastica, promossa dalla "Congregazione per l'Educazione Cattolica, la scuola e l'università" del Vaticano e riconosciuta dalla "Commissione Episcopale Italiana". È un ente con personalità giuridica (DPR del 18/05/1979) con sede in Roma, Via della Pigna 13/a. Rappresenta e difende gli interessi dei suoi soci in tutte le sedi ecclesiastiche e laiche, istituzionali e professionali, nazionali e internazionali. Opera attraverso il libero volontariato dei suoi dirigenti, eletti secondo le norme statutarie nelle assemblee nazionali o regionali. Non ha finalità di lucro, non è schierata con nessuna formazione politica, si sostiene con le sole quote associative. La FIDAE è stata fondata a Roma nell'anno 1945 con la denominazione di Federazione di Istituti Dipendenti Autorità Ecclesiastica, modificata nell'anno 1971 in quella di Federazione Istituti di Attività Educative. In conformità alle finalità codificate nello Statuto, nell'arco di questi decenni si è impegnata su una



grande molteplicità di problemi, attinenti i giovani, l'educazione, la scuola, ottenendo prestigiosi riconoscimenti da alte autorità ecclesiastiche e civili. Tra questi una medaglia d'oro (1985) da parte del Presidente della Repubblica Italiana. Nell'ambito ecclesiale è stata la prima associazione ad occuparsi in maniera sistematica ed organizzata della scuola cattolica. Da essa sono nate per dare risposte più puntuali a specifici problemi altre associazioni, come ad esempio la FISM per le Scuole Materne, l'AGIDAE per i problemi economici, l'AGESC per la componente genitori.

Denominazione della rete: FISM

Azioni realizzate/da realizzare

- Formazione del personale
- Attività didattiche
- Attività amministrative

Soggetti Coinvolti

- Altre scuole
- ASL

Ruolo assunto dalla scuola
nella rete:

Partner rete di scopo

Approfondimento:

La F.I.S.M. è Associazione di categoria di importanza nazionale, riconosciuta dall'Agenzia delle Entrate il 17 luglio 2004. La sua azione è riconducibile ai seguenti ambiti: Prospettive legislative e rapporti politici, rapporti con Enti e Associazioni Definizione della legislazione paritaria, sollecitando l'attenzione specifica alla peculiarità della scuola dell'infanzia non statale. Massima attenzione ed impegno per l'attuazione della legislazione regionale sia in materia di diritto allo studio, sia per la definizione di leggi regionali di finanziamento alle scuole dell'infanzia non statali, paritarie che sono già vigenti. Promuove convenzioni con i Comuni. Problematiche gestionali,



rapporti con il MIUR ed altri Ministeri. Sviluppo della legislazione in materia previdenziale e fiscale, anche per tutelare le finalità no profit delle scuole aderenti. Coordinamento attività per la qualificazione professionale e culturale. Ha un proprio servizio di coordinamento pedagogico nazionale che promuove, ogni anno, importanti corsi e convegni di aggiornamento. E' inoltre attivato in parecchie Province il Coordinamento Didattico (con coordinatori F.I.S.M.). Molte F.I.S.M. provinciali hanno costituito propri centri permanenti di qualificazione professionale; organizzano annualmente corsi di qualificazione ed aggiornamento.



Piano di formazione del personale docente

Titolo attività di formazione: FORMAZIONE RISCHI GENERICI SULLA SICUREZZA NEI LUOGHI DI LAVORO D.LGS. 81/08

Formazione in aula di ore 4 secondo quanto previsto dal D. Lgs 81 dove si pone l'obiettivo di formare i lavoratori in merito ai concetti generali di prevenzione e sicurezza sul lavoro.

Collegamento con le priorità del PNF docenti	Autonomia didattica e organizzativa
Destinatari	Docenti neo-assunti
Formazione di Scuola/Rete	Attività proposta dalla rete di ambito

Titolo attività di formazione: FORMAZIONE SPECIFICA SULLA SICUREZZA NEI LUOGHI DI LAVORO

Formazione in aula per la durata di 4 ore ad integrazione di quella generale e declinata in funzione dei rischi e delle mansioni svolte.

Destinatari	TUTTO IL PERSONALE DOCENTE
Formazione di Scuola/Rete	Attività proposta dalla singola scuola



Titolo attività di formazione: FORMAZIONE AGGIORNAMENTI ADDETTI PRIMO SOCCORSO

Partecipazione alla gestione dell'emergenza e del primo soccorso

Formazione di Scuola/Rete

Attività proposta dalla singola scuola

Titolo attività di formazione: RESPONSABILITA' DEL PERSONALE SCOLASTICO

Il corso intende delineare la responsabilità del personale scolastico e non scolastico in virtù della mansione ricoperta e approfondire i lineamenti di risarcimento del danno. La responsabilità del coordinatore didattico, del corpo docente e del personale ATA. La determinazione e il risarcimento del danno. La responsabilità genitoriale e il bilanciamento degli contrapposti (es..danni cagionati dall'allievo a se stesso o agli altri, responsabilità durante gite scolastiche, durante attività educazione fisica e responsabilità civile in materia di bullismo e cyberbullismo).

Formazione di Scuola/Rete

Attività proposta dalla singola scuola



Piano di formazione del personale ATA

FORMAZIONE RISCHI GENERICI SULLA SICUREZZA NEI LUOGHI DI LAVORO D.LGS. 81/08

Descrizione dell'attività di formazione La rilevazione dei rischi e delle condizioni igienico- ambientali

Destinatari Personale Amministrativo

Modalità di Lavoro • Attività in presenza

Formazione di Scuola/Rete Attività proposta dalla singola scuola

FORMAZIONE SPECIFICA SULLA SICUREZZA NEI LUOGHI DI LAVORO

Descrizione dell'attività di formazione La rilevazione dei rischi e delle condizioni igienico- ambientali

Destinatari Personale Amministrativo

Modalità di Lavoro • Attività in presenza

Formazione di Scuola/Rete Attività proposta dalla singola scuola



CORSO PER RAPPRESENTANTE DEI LAVORATORI PER LA SICUREZZA

Descrizione dell'attività di formazione

Il corso ha l'obiettivo di fornire le conoscenze fondamentali per l'esercizio della funzione del RLS in conformità a quanto previsto dall'art 37, comma 11, D.Lgs 81/2008

Destinatari

Personale Amministrativo

Modalità di Lavoro

- Attività in presenza

Formazione di Scuola/Rete

Attività proposta dalla singola scuola